

**PLIEGO DE BASES Y CONDICIONES
GENERALES Y PARTICULARES**

Segundo Llamado a Licitación Privada N° 15/2024 para el "Servicio de colocación de elementos de seguridad vial y tareas afines para el Ente de la Movilidad de Rosario"

Presupuesto Oficial: \$4.281.000 (Pesos Cuatro Millones Doscientos Ochenta y Un Mil)

Valor del pliego: \$1.000 (Pesos Mil)

Sellado para Impugnación: \$8.560 (Pesos Ocho Mil Quinientos Sesenta)

Fecha y hora de apertura de ofertas: 13 de Febrero del 2025 a las 11 hs.

Hora tope para presentación de las ofertas: 13 de Febrero del 2025 a las 10 hs.

Hora tope para la compra de pliegos: 12 de Febrero del 2025 a las 15 hs.

Consultas de Pliegos: sitio Web: www.emr.gov.ar/licitaciones.

Lugar: Ente de la Movilidad de Rosario - Cafferata 702 1º Piso - CP S2002MBN - Rosario – Argentina

ARTÍCULO 1º: OBJETO

El **Ente de la Movilidad de Rosario (EMR)**, convoca a **SEGUNDO LLAMADO** de la **LICITACIÓN PRIVADA** para el “**Servicio de colocación de elementos de seguridad vial y tareas afines para el Ente de la Movilidad de Rosario**”, lo que deberá realizarse acorde a las condiciones técnicas establecidas en **Anexo identificado como Nro. I**, que obra adjunto al presente pliego formando con el mismo un solo cuerpo.

ARTÍCULO 2º: PLIEGO DE BASES Y CONDICIONES

El pliego de bases y condiciones para el presente convoca a **SEGUNDO LLAMADO** de la **LICITACIÓN PRIVADA**, podrá retirarse personalmente en dependencias del EMR, sito en calle Cafferata 702, 1er piso de la ciudad de Rosario, Provincia de Santa Fe; previo depósito en cuenta corriente N° 20-6817/0 del Banco Municipal de Rosario. Podrá también acreditarse el pago del valor del pliego mediante transferencia bancaria electrónica a la cuenta de referencia, de titularidad del Ente de la Movilidad de Rosario, cuyo CBU es: 0650020701000000681707, y su CUIT: 33-70886463-9. Debiendo remitirse comprobante del mismo por vía correo electrónico en el plazo de 24 horas de efectuado a las direcciones jfamoso0@rosario.gov.ar y sfe0@rosario.gov.ar con el asunto: **SEGUNDO LLAMADO a LICITACIÓN PRIVADA N.º 15/2024.-**

Los pliegos podrán consultarse en el sitio Web: www.emr.gob.ar/licitaciones. Los ejemplares obtenidos de la página Web no serán aceptados como válidos para ofertar si no son acompañados con la constancia del depósito o transferencia del importe fijado como valor de venta.

El plazo de venta de pliegos vence indefectiblemente a las 15 hs. del día hábil anterior al estipulado para la apertura de ofertas.

ARTÍCULO 3º: CONSULTAS Y CIRCULARES ACLARATORIAS

Durante el período en que se encuentre abierto el llamado a Licitación y hasta cinco (5) días hábiles antes de la fecha fijada para la apertura de la misma, los adquirentes

de los Pliegos podrán solicitar aclaraciones al mismo. Estas consultas deberán ser formuladas por escrito y dirigidas al EMR sito en calle Cafferata 702 primer piso de la ciudad de Rosario, Provincia de Santa Fe.

Las respuestas a las consultas y aclaraciones que se formulen serán comunicadas por escrito a todos los adquirentes del Pliego, sin indicar la procedencia de la consulta, a través de circulares enumeradas correlativamente.

El EMR podrá emitir circulares aclaratorias, sin previo requerimiento de interesados, aclarando disposiciones del Pliego.

Todas las circulares aclaratorias que se emitan quedarán incorporadas al Pliego.

Los oferentes no podrán argumentar desconocimiento de las circulares por falta de recibo de la notificación, en caso de no recepción deben concurrir obligatoriamente al EMR el día inmediato anterior a la apertura de las ofertas a tomar conocimiento y retirar copia de las circulares si hubieren sido emitidas. La no asistencia a tomar vista de las circulares, hará tener por notificado de pleno derecho al oferente. Sin perjuicio de la remisión de dichas circulares al domicilio legal denunciado por los adquirentes del Pliego, éstas se considerarán notificadas de pleno derecho el día anterior al día estipulado para la apertura de las ofertas.

ARTÍCULO 4º: JURISDICCIÓN – RECLAMACIÓN PREVIA – DOMICILIO

Todas las cuestiones que pudieren suscitarse con motivo del presente proceso licitatorio y del contrato que en su consecuencia se suscriba deberán debatirse ante los tribunales ordinarios de la Provincia de Santa Fe. En forma previa a la promoción de cualquier demanda judicial, el adjudicatario estará obligado a formular reclamación previa ante el EMR y plantear sus posteriores instancias recursivas administrativas que correspondan.

A todos los efectos del proceso licitatorio y del contrato se considerarán como domicilio del adjudicatario el especial fijado en la oferta. El EMR fija domicilio en calle Cafferata 702, 1º piso de la ciudad de Rosario, Provincia de Santa Fe.

Los domicilios así constituidos se reputarán subsistentes y serán válidas las notificaciones y/o actuaciones que en ellos se cumplan, mientras no medie notificación fehaciente y por escrito de su cambio.

A los fines de presentación de la oferta, bastará con la constitución de un domicilio especial en la ciudad de Rosario.

ARTÍCULO 5º: NOTIFICACIONES

Las notificaciones se efectuarán de manera electrónica y de manera excepcional al domicilio físico, cuando las circunstancias lo requieran, de conformidad con lo dispuesto por el decreto nro. 1172/20. Los oferentes a quienes el EMR no pueda notificar por ser el correo electrónico o dirección denunciada inexistente o no recepcionen la comunicación, quedarán notificados automáticamente en el EMR, dejándose constancia en la notificación respectiva sobre dicha circunstancia.

A tal fin el EMR declara como correo electrónico donde resultarán válidas las notificaciones los siguientes: ngonzal6@rosario.gov.ar y mparodi3@rosario.gob.ar ; Se deberá enviar la notificación a los DOS (2) correos denunciados en forma simultánea.

Debiendo el oferente denunciar el propio en la oferta.

ARTÍCULO 6º: CÓMPUTO DE PLAZOS

Todos los plazos que refiere el pliego serán computados como días corridos salvo que expresamente se establezca otra modalidad de cómputo.

ARTÍCULO 7º: CONDICIONES DE LOS OFERENTES

Podrán concurrir como oferentes en la presente licitación todas las personas humanas, personas jurídicas, entidades cooperativas, constituidos conforme a la Ley General de Sociedades, el Código Civil y Comercial vigente, la Ley 20.337, y la ley 27.349 con capacidad de obligarse en relación al objeto previsto en la Licitación.

ARTÍCULO 8º: CAPACIDADES Y REQUISITOS MÍNIMOS EXIGIDOS A LOS OFERENTES

Los oferentes deberán acreditar las capacidades y requisitos que se detallan a continuación:

8.1. Capacidad Jurídica

Los oferentes deberán reunir capacidad jurídica la que será determinada teniendo en cuenta toda la documentación prevista en este pliego, como el objeto de los contratos constitutivos y los estatutos sociales.

8.2 Capacidad técnica

Se establecerá en función de la participación en prestaciones de la misma o similar naturaleza, los recursos y antecedentes técnicos de la organización, sus integrantes y/o proveedores, en un todo de acuerdo a las especificaciones del presente pliego y sus anexos.

ARTÍCULO 9º: IMPEDIMENTOS PARA SER OFERENTES

No podrán concurrir a la presente Licitación:

- * Los inhabilitados por condena judicial.
- * Los quebrados y concursados, mientras no obtengan su rehabilitación.
- * Los suspendidos o inhabilitados en el Padrón de agentes de cobro y registro de sancionados de la Municipalidad de Rosario.
- * Los condenados en juicios con sentencia firme por el cobro de tasas, impuestos o contribuciones de la Municipalidad de Rosario que no hayan dado cumplimiento a la sentencia.
- * Las sociedades o empresas que hubieren sido sancionadas con caducidad de concesiones o permisos en el ámbito nacional, provincial o municipal en los 10 (DIEZ) años precedentes al llamado a esta licitación.
- * Quienes tengan deudas exigibles con la Municipalidad de Rosario, EMR, o cualquier ente descentralizado municipal.

En caso de incurrir en alguna de las situaciones detalladas se procederá al rechazo de la presentación.

Artículo 10º: GARANTÍAS EXIGIDAS.

Serán de exigencia en la presente Licitación la presentación en tiempo y forma de las siguientes Garantías:

a. Garantía de mantenimiento y seriedad de la oferta: por el plazo de TREINTA (30) días hábiles administrativos contados a partir de la fecha de apertura de ofertas. Transcurridos los 30 días hábiles administrativos sin que se haya resuelto la adjudicación se prorrogará automáticamente por el mismo término salvo manifestación por parte del oferente de retirarlo. **El valor de la misma es del 1 (Uno) % del valor del presupuesto oficial.**

La garantía deberá constituirse conforme lo dispone el art. 11 º del presente Pliego.

b. Garantía de Cumplimiento del Contrato: Quien resultare adjudicatario, deberá constituir Garantía de Cumplimiento del Contrato por **el 5 (cinco) % del monto total adjudicado**, mediante alguna de las alternativas establecidas en el artículo 11º del presente. La misma deberá ser constituida dentro de las 72 hs. hábiles de notificada la adjudicación.

c. De la colocación: El oferente deberá garantizar la correcta colocación de los elementos por el plazo de DOCE (12) meses contados a partir de la recepción definitiva de los trabajos por parte del EMR.

Artículo 11º: FORMAS DE CONSTITUIR LAS GARANTÍAS

La garantía de oferta deberá constituirse por los montos, en el plazo, con la vigencia y demás requerimientos que establece el Artículo 10º, pudiendo formalizarse mediante:

1. Dinero depositado en el Banco Municipal de Rosario, en cualquiera de sus casas y sucursales, en cuenta de titularidad del EMR.
2. Fianza o aval bancario a satisfacción del EMR a tal efecto el oferente, presentará conjuntamente con la oferta una carta fianza por la cual una institución

bancaria con casa central o delegación establecida en la ciudad de Rosario, se constituye en fiadora solidaria, lisa y llana, y principal pagadora renunciando al beneficio de división y excusión; constituyendo domicilio legal en la ciudad de Rosario, Provincia de Santa Fe, y aceptando someterse a la jurisdicción de los tribunales ordinarios de la ciudad de Rosario competentes en la materia.

3. Seguro de Caucción con las mismas condiciones previstas en el punto anterior y extendido por compañía reconocida por la Superintendencia de Seguros de la Nación.

Asimismo y en caso de tratarse de seguros de caucción se deberá cumplir con los siguientes requisitos:

Instituir al EMR como "Asegurado".

Si se produjere la liquidación administrativa de la Entidad Aseguradora, el oferente o adjudicatario del servicio deberá, contratar un nuevo seguro de caucción, de acuerdo con lo establecido en el presente pliego y legislación vigente, dentro del término de CUARENTA Y OCHO HORAS (48hs). Si se omitiere dar cumplimiento a los requisitos mencionados ut supra se procederá a rechazar in límine la oferta y en el caso de haberse suscripto contrato de adjudicación se podrá declarar la caducidad del mismo, sin que pueda mediar reclamo alguno.

ARTÍCULO 12º: MANTENIMIENTO DE LA OFERTA

Los oferentes deberán mantener el precio cotizado en la oferta durante el plazo establecido en el art. 10 inc. A.

ARTÍCULO 13º: PRESENTACIÓN DE LA OFERTA

Las ofertas se recibirán en la fecha señalada y hasta las diez (10) horas del día fijado para la apertura de sobres en el EMR sito en Cafferata 702, 1er. piso, donde se otorgará constancia de recepción de los sobres. No se tomarán en cuenta las ofertas recibidas con posterioridad al día y hora fijados.

Las ofertas se presentarán por duplicado, foliadas. Deberán estar totalmente redactadas en idioma español, y estarán contenidas en solo un (1) sobre o caja, que se entregará perfectamente cerrado y sin membrete, con la identificación de la Licitación, indicando fecha y hora de apertura, debiendo llevar la siguiente inscripción:

SEGUNDO LLAMADO A LICITACIÓN PRIVADA N° 15/2024

APERTURA: 13 de Febrero del 2025 a las 11 hs.

OBJETO: "Servicio de colocación de elementos de seguridad vial y tareas afines para el Ente de la Movilidad de Rosario"

Las ofertas podrán asimismo remitirse por pieza certificada sin membrete ni inscripción que identifique al oferente, en cuyo caso corre por cuenta exclusiva del mismo la responsabilidad y consecuencias por pérdidas, extravíos o demora de cualquier índole.

Las ofertas recibidas se enumerarán correlativamente en el orden de recepción.

El recaudo de la presentación por duplicado regirá también para la documentación, que conforme a este Pliego debe acompañarse con la oferta, debiendo identificarse el original y duplicado. Tanto la oferta como la documentación adjunta, deberán presentarse firmadas en todos sus folios por el representante legal del oferente, adecuadamente ordenada con indicación de número de folio en todas las hojas, en forma correlativa desde el inicio hasta el final de la presentación, precedida por un índice detallado y foliado.

Todos los importes deberán expresarse en pesos.

Los textos en idioma extranjero, deberán acompañarse con la correspondiente traducción al idioma castellano, efectuada y firmada por traductor habilitado, y será responsabilidad del oferente efectuar dichas traducciones, con excepción de los manuales y folletos técnicos que podrán ser presentados en idioma inglés.

En el caso que el día de la apertura resultare inhábil, la misma se llevará a cabo el día hábil posterior al día inhábil.

ARTÍCULO 14º: DOCUMENTACIÓN A INCORPORAR EN EL SOBRE

Deberá contener la documentación que se indica a continuación, en original y duplicado, foliada y firmada por el representante legal. El requisito de la presentación por duplicado de la documentación que debe acompañar la oferta no será exigible para la referida a pliegos, anexos y circulares, respecto de la cual bastará la presentación de un solo ejemplar en la forma prevista. Las certificaciones y/o legalizaciones y/o la apostilla, requeridas para la presentación de documentos podrán constar en el ejemplar original. El duplicado podrá acompañarse con fotocopia firmada por el representante legal.

14.1. Datos de Identificación del Oferente

- a) Nombre, razón social o denominación, domicilio real y teléfono, fijando domicilio a los fines legales en la ciudad de Rosario.
- b) Declaración de correo electrónico donde resultarán válidas las notificaciones.
- c) Copia certificada o apostillada del contrato y/o estatuto social de la empresa debidamente inscripto en el Registro correspondiente.
- d) Nómina del Directorio, Consejo de Administración y/o socios gerentes según corresponda.
- e) Designación de un representante legal y un representante técnico ante el EMR por medio de instrumento que acredite su personería, domicilio y teléfono (estos roles pueden ser ejercidos por una misma persona).
- f) Resolución en donde conste la decisión del oferente de presentarse a la Licitación.

14.2. Recibo de compra del pliego

Recibo de compra del pliego expedido por el EMR y/o constancia bancaria que acredite el pago por la adquisición de los documentos de la Licitación.

14.3. Pliego de Bases y Condiciones

Un ejemplar completo de este pliego de bases y condiciones, anexos y circulares aclaratorias debidamente foliado y firmado en todas sus fojas por el representante legal.

14.4. Garantía de la oferta constituida por el importe y con la modalidad prevista en el Art. 10 y 11 del presente Pliego.

14.5. Comprobante circulares aclaratorias

Comprobante que acredite haber tomado conocimiento de todas las circulares aclaratorias emitidas. Este requisito se tendrá por cumplido cuando el oferente acompañe copia firmada de las mismas a su oferta.

14.6. Declaraciones juradas (Anexo III)

- a) Declaración expresa de sometimiento a la jurisdicción de los tribunales ordinarios de la ciudad de Rosario y renuncia a todo otro fuero o jurisdicción que pudiera corresponder, para entender en toda cuestión que se suscite con motivo de esta Licitación.
- b) Declaración jurada de no pertenecer a planta del personal municipal, ni del EMR, tanto en forma permanente como transitoria, personal de gabinete, autoridades durante los dos últimos años previos al llamado a esta Licitación.
- c) Declaración jurada manifestando no estar inhibido para contratar con el estado nacional, provincial o municipal.
- d) Autorización expresa al EMR para recabar informes de entidades oficiales o privadas de cualquier tipo, tendientes a la verificación de los datos y antecedentes consignados en la oferta.
- e) Declaración de que el oferente garantiza la veracidad y exactitud de sus manifestaciones, fidelidad de los datos y demás referencias consignadas en la propuesta y la autenticidad de la documentación acompañada.
- f) Declaración Jurada en la que se exprese no encontrarse incurso en ninguna de las circunstancias señaladas en el artículo 9, y deberán declarar las sanciones de las que hubiera sido objeto, en la ejecución de contratos anteriores, por prestación de servicios similares en otras ciudades.
- g) La sola presentación de la oferta significa el pleno conocimiento, aceptación y sometimiento por parte del oferente a las normas vigentes y cláusulas específicas que rijan el procedimiento de selección al que se presente, sin que pueda alegar en adelante su desconocimiento

14.7. Constancia emitida por el Registro de Procesos Universales de no encontrarse incurso en Concurso ni Quiebra en la provincia de Santa Fe, y/o Registro de Juicios Universales en la C.A.B.A. o el resto del país.

14.8. Comprobantes de obligaciones fiscales y previsionales

Constancias de inscripción ante los organismos correspondientes de los impuestos y gravámenes nacionales, provinciales y municipales. El oferente deberá presentar el formulario correspondiente, en caso de encontrarse exento en su actividad o con un tratamiento impositivo distinto al general según el Código Fiscal de la Provincia de Santa Fe.

Constancia de cumplimiento fiscal (libre deuda), extendida por API.

El Formulario 1276 el cual permite a los contribuyentes y/o responsables del Impuesto sobre los Ingresos Brutos realizar una Declaración Jurada para los Agentes de Retención y/o Percepción de dicho impuesto, comunicando la condición de sujeto exento y/o la alícuota que tiene la actividad que desarrollan, conforme a los dispuesto por las normativas fiscales vigentes.

En el caso de que el contribuyente se encuentre inscripto en convenio multilateral, además de la constancia de inscripción en tal convenio, deberá incluir el alta en la Jurisdicción Santa Fe. De no estar dado de alta, en dicha jurisdicción, se aplicará el procedimiento correspondiente.

Libre deuda DREI por el tributo municipal de la ciudad de Rosario. En los casos que los oferentes no posean actividad comercial y/o inmuebles de su propiedad en la ciudad de Rosario, Provincia de Santa Fe deberán realizar una declaración jurada respecto de esta situación.

En el caso que no se otorgue un libre deuda, deberá acompañar una certificación que acredite estar acogido con anterioridad al momento de la presentación de la propuesta a un plan regulatorio y/o convenio de pago, con principio de ejecución debidamente acreditado y encontrarse abonadas las cuotas correspondientes y/o en su defecto se admitirá como instrumento de acreditación "estado de cuenta" extendido y firmado por autoridad competente de donde surja que el oferente se

encuentra al día con sus obligaciones y/o posee convenio de pago formalizado y con principio de ejecución con anterioridad a la presentación de la propuesta.

14.9. Antecedentes

Antecedentes de participación en prestaciones de la misma o similar naturaleza consignando el lugar, descripción completa de la misma y todo dato que permita la ponderación de los antecedentes presentados.

14.10. Propuesta técnica

Se presentará la oferta conforme a los requisitos detallados en el ANEXO I del presente pliego siendo ésta la oferta básica y obligatoria. En la oferta deberá constar garantía de instalación de los elementos objeto del presente. La presentación de cualquier propuesta que no se ajuste al presente pliego de condiciones provocará la exclusión de la concurrencia.

14.11. Propuesta económica de la oferta.

Los importes deberán expresarse en valor unitario y total en el correspondiente anexo técnico y de cotización obrante en **ANEXO II**. En todos los importes se consignara IVA incluido, siendo el EMR sujeto exento a dicho gravamen.

14.12. Compromiso Irrevocable de Cumplimiento estricto de los plazos y etapas de entrega del material objeto de la licitación.

14.13. Empadronamiento de Agentes de Cobro de la Municipalidad de Rosario (P.A.C): todo interesado en presentar ofertas previamente DEBERÁ iniciar el trámite de inscripción el cual deberá estar finalizado al momento de la ADJUDICACIÓN, caso contrario quedará desestimada la oferta.

Para incorporarse al padrón de agentes de cobro, deberá completar el formulario web ingresando a: www.rosario.gob.ar (tramites on-line) - Inscripción al Padrón de Agentes de Cobro (P.A.C) y escaneando la documentación requerida.

ARTÍCULO 15º: FORMA DE COTIZAR

Los oferentes deberán cotizar teniendo en cuenta el pliego de condiciones generales y particulares, los precios cotizados deberán ser finales y comprensivos de cualquier tributo, tasa, derecho o contribución que se le pudiera aplicar.

Los importes correspondientes a bienes de origen extranjero podrán expresarse en pesos, moneda de curso legal en la República Argentina, o en moneda extranjera. En este último supuesto la conversión de las monedas a los fines de la comparación de ofertas se realizará en base al tipo de cambio vendedor del Banco Nación de la República Argentina al cierre del quinto (5º) día hábil anterior a la fecha fijada para apertura de ofertas.

No se admitirán reclamos por diferencias basadas en tipos de cambio oficial de moneda extranjera en la República Argentina y/o los de países de origen de los bienes.

Las cotizaciones deberán incluir todos los impuestos, seguros, tasas, contribuciones, gastos de nacionalización e importación, de fletes tanto nacionales como internacionales y/u otras cargas necesarias hasta la entrega de los insumos en el lugar y fecha que indique el EMR.

La oferta económica deberá realizarse de acuerdo a lo estipulado en la planilla de cotización que figura en el **Anexo II** que acompaña este pliego.

ARTÍCULO 16º: FALSEAMIENTO DE DATOS

El falseamiento de datos determinará la inmediata exclusión del oferente. Si la falsedad fuera advertida con posterioridad a la adjudicación y/o contratación, será causal suficiente para dejar sin efecto la misma o rescindir el contrato por causa imputable al adjudicatario, sin perjuicio de las demás responsabilidades que pudieran derivar de tal circunstancia.

ARTÍCULO 17º: CONOCIMIENTO DE LAS CONDICIONES

Por el sólo hecho de presentación de una oferta, se considera que se han consentido las bases y condiciones de la presente Licitación, razón por la cual el oferente renuncia a invocar a su favor con posterioridad errores que pudiera haber incurrido al formular la oferta, duda o desconocimiento de las cláusulas y disposiciones detalladas en el presente.

ARTÍCULO 18º: APERTURA DE LAS OFERTAS

Las ofertas serán abiertas en acto público, en el lugar y hora fijados a tal fin con intervención del personal que el oferente designe y en presencia de los interesados que concurran.

En el mismo Acto de Apertura de la presente Licitación se procederá al control de los siguientes recaudos:

- Pliego de Bases y Condiciones
- Recibo de compra del pliego y/o constancia de pago.
- Garantía de la oferta
- Oferta económica.

De lo actuado se labrará acta la que será suscripta por los presentes que así quisieran hacerlo.

No se considerarán ofertas que presenten correcciones, enmiendas, raspaduras o entre líneas que no hubieran sido salvadas al pie de la misma.

Si el día señalado para la apertura fuera inhábil para la administración pública, el acto se cumplirá el primer día hábil siguiente en el mismo lugar y hora previstos.

El día siguiente hábil posterior al acto de apertura, las ofertas serán puestas a disposición en el EMR en el horario de 10 a 15 hs, a los fines de que todos los oferentes puedan examinarlas y presentar las impugnaciones que estimen procedentes dentro de los términos establecidos en las normas vigentes.

ARTÍCULO 19º: IMPUGNACIONES

Las impugnaciones al acto de apertura de ofertas deberán realizarse en el mismo. Solo se admitirán impugnaciones efectuadas por los oferentes. De las mismas se dejará constancia en acta.

La formulación de las impugnaciones de las ofertas está reglamentada por la Ordenanza Nº 2650/80 de la cual se transcriben los artículos 1º, 2º y 3º:

- Artículo 1: "Los oferentes, tendrán derecho a tomar vista de lo actuado en los actos licitatorios que hubieren formulado propuestas, durante el día siguiente hábil al de la apertura de la licitación, concurriendo para tal fin a la dependencia

municipal de origen donde se hubiere realizado el acto, pudiendo dentro de los dos (2) días hábiles siguientes al vencimiento del término anterior, presentar las impugnaciones que estimaran procedentes.”

- Artículo 2: “Las impugnaciones deberán ser presentadas separadamente, cada una de ellas por escrito en papel sellado, exponiendo las razones de hecho y derecho en que se fundan. El EMR, en cada pliego de licitación, fijará el importe de papel sellado que deberá abonarse por cada impugnación.”
- Artículo 3: “Las impugnaciones a las ofertas de terceros o a los actos licitatorios no fundadas o aquellas insignificantes o carente de importancia que a juicio del EMR hayan tenido el propósito de entorpecer el trámite de la adjudicación, harán pasible a quién los haya formulado de la pérdida de su garantía de oferta, sin perjuicio de disponer su suspensión hasta doce (12) meses en los registros de Proveedores de la Municipalidad.”

ARTÍCULO 20º: EVALUACIÓN DE LAS OFERTAS -ADJUDICACIÓN

La documentación contenida en la oferta será analizada por las distintas áreas con competencia del EMR que emitirán informe sobre la evaluación de las ofertas y podrá solicitar aclaraciones, documentación o informes a los oferentes sobre cualquier aspecto de los datos presentados así como recabar informes a organismos, instituciones, o cualquier otro tipo de entidad respecto a la actuación, actividades, y cualquier otra información de los oferentes.

El oferente responde por la seriedad de la oferta, la fidelidad de los datos y referencias consignadas en la misma y la autenticidad de la documentación acompañada.

En el caso que faltare algún comprobante o certificado de la documentación exigida, el EMR podrá brindar plazo para completar dicha documentación. El incumplimiento en completar satisfactoriamente la documentación exigida, podrá ser causal de rechazo de la oferta.

Asimismo el EMR podrá requerir al correo electrónico declarado o por escrito a los proponentes, aclaraciones de sus ofertas, debiendo estos responder de igual manera

en el plazo que en cada caso se establezca; la falta de respuesta en término producirá la exclusión de pleno derecho del oferente.

Las aclaraciones en ningún caso implicarán una modificación de la oferta. En tal supuesto, no serán tomadas en consideración.

Las distintas áreas con competencia en cada materia emitirán un informe fundado evaluando las condiciones de cada oferente, las características técnicas de las ofertas presentadas, cuestiones legales y todo otro elemento que resulte determinante para su consideración o desestimación.

Una vez expedidas las áreas técnicas con competencia en la materia se elevarán los informes al Directorio del EMR quien resolverá mediante acto administrativo respecto de la oferta que resulte más conveniente a sus intereses.

La adjudicación se realizará a un solo oferente y será notificada a los interesados por medio fehaciente y documentado.

ARTÍCULO 21º: LLAMADO A MEJORAR OFERTAS

Con posterioridad a la apertura de las ofertas, el organismo contratante puede solicitar a los oferentes mejora de ofertas, con el fin de obtener condiciones más ventajosas para el interés público. Las mejoras pretendidas deben ser requeridas a aquellos oferentes cuyas ofertas sean superiores en hasta el 5% de la mejor oferta. Las mejoras en las ofertas deben ser hechas por la forma y dentro del plazo común que se les fije. Estas propuestas serán abiertas de acuerdo con las formalidades previstas por la reglamentación. El silencio por parte del oferente invitado a mejorar, se considerará como mantenimiento de la oferta efectuada.

ARTÍCULO 22º: CAUSALES DE RECHAZO DE LA PRESENTACIÓN

Será objeto de rechazo de las ofertas:

- a) Las condicionadas o que se aparten de las bases de la contratación.
- b) Las formuladas por personas jurídicas y/o de derecho y/o firmas dadas de baja, suspendidas o inhabilitadas por el Registro de Sancionados de la Municipalidad de Rosario.

c) Las ofertas que no den cumplimiento a la corrección de defectos de forma, omisiones, pedidos de informes y/o aclaraciones, etc., dentro del plazo que se establezca en su requerimiento.

No serán rechazadas las ofertas que contengan defectos de forma que no afecten la esencia de las mismas ni impidan su comparación con las demás propuestas.

El rechazo de las ofertas presentadas no da derecho a reclamo de ninguna naturaleza a los oferentes.

La circunstancia de recibirse una sola oferta no impide ni obliga a su elección.

ARTÍCULO 23º: MODALIDAD DE ADJUDICACIÓN

Sobre la base de los informes que surjan del análisis de las ofertas, la adjudicación se dispondrá mediante acto administrativo del EMR a la propuesta que se considere más conveniente a su criterio y de acuerdo a sus necesidades.

El EMR se reserva el derecho de seleccionar la oferta que considere más apta, fundamentado la aceptación o rechazo del producto solicitado en base a la documentación presentada.

El EMR se reserva el derecho de dejar sin efecto la presente Licitación, rechazando en forma total o parcial todas o parte de las propuestas, sin que ello genere derecho alguno a los oferentes o terceros interesados para ser reembolsados de los gastos en que hubiesen incurrido, o ser indemnizados por cualquier otro motivo.

El hecho de que se haya presentado un solo oferente, no obliga al EMR a adjudicar la licitación al mismo.

La adjudicación será notificada a los interesados por medio fehaciente y documentado.

ARTÍCULO 24º: RESERVA

El EMR hace reserva expresa de:

- a. Rechazar las ofertas.
- b. Declarar desierta la Licitación o dejar sin efecto el mismo;
- c. Declarar nula la Licitación si el acto licitatorio hubiere tenido vicios.

- d. Aumentar o disminuir en un más o menos 20 % (Veinte por ciento) el presupuesto adjudicado. En tal caso, los importes a abonar o reducir de las retribuciones, o pagos correspondientes serán en la proporción aumentada o disminuida, en base a los valores ofertados y que sirvieron de base para la adjudicación. El ejercicio de esta facultad por parte del EMR no dará lugar a rescisión ni resolución del contrato, ni derecho a reclamo alguno por mayores costos que los ofertados.

En ningún caso, los oferentes podrán reclamar el reconocimiento de gastos incurridos en la presentación de las ofertas o cualquier tipo de pretensión de ingreso futuro derivado de las expectativas que hubiere generado la realización de la presente licitación.

ARTÍCULO 25º: DEVOLUCIÓN DE LA GARANTÍA DE OFERTA

La garantía de oferta de quienes **no resultaren adjudicatarios**, serán devueltos una vez resuelta la adjudicación. Si antes de resolverse la adjudicación y dentro del plazo de mantenimiento de oferta, éstas fueran retiradas, el oferente perderá el depósito de garantía de oferta.

La Garantía de oferta correspondiente al adjudicatario no será devuelta hasta la presentación de la Garantía de Cumplimiento del Contrato.

ARTÍCULO 26º: FORMALIZACIÓN DEL CONTRATO. CERTIFICACIÓN.

El contrato quedará formalizado una vez recepcionada el primer orden de servicio por parte del adjudicatario. La misma se emitirá por vía electrónica, al correo denunciado en la oferta, el que continuará subsistente y se considerará válido salvo notificación expresa del adjudicatario.

El adjudicatario deberá retirar los objetos a colocar del lugar y en el plazo que el EMR determine en la ordenes/es de servicio/s.

Luego de notificada la adjudicación, el EMR dispondrá mediante orden/es de servicio sobre el cumplimiento del objeto de la presente Licitación con las características técnicas establecidas en los Anexos I.

Los trabajos deberán realizarse, conforme a la/s ORDEN/ES DE SERVICIO, según los plazos, lugares y modalidades que la misma establezca. Por cada trabajo cumplimentado según lo establecido en cada orden de servicio, se certificarán las mismas parcialmente.

Una vez realizados los trabajos de manera total, se certificarán los mismos de manera definitiva extendiendo el EMR el CERTIFICADO DE RECEPCIÓN DEFINITIVA. Las fallas detectadas en los trabajos y/o cualquier observación y/o deficiencia serán comunicados al adjudicatario. Desde la fecha de comunicación se suspenderá el plazo previsto en el presente artículo para la recepción definitiva de los trabajos y se solicitará el cumplimiento de lo estipulado sobre la garantía.

ARTÍCULO 27º: TRIBUTOS Y SELLADOS:

Son a cargo del adjudicatario todos los tributos, cualquiera sea su naturaleza, creados o a crearse en el transcurso del cumplimiento del contrato. El adjudicatario deberá reponer el contrato (ley de sellos Provincia de Santa Fe) en plazo legal establecido. En caso de no reposición en tiempo y forma, el EMR procederá a dar cumplimiento fiscal, por cuenta y orden del adjudicatario, procediendo a descontar del primer pago a realizar los montos correspondientes al sellado con más los intereses y/o multas que hubiere devengado. Son asimismo a su cargo las obligaciones fiscales, tributarias y/o previsionales que graven la actividad que desarrolla, los bienes que utiliza en cumplimiento del contrato y el personal que afecta a su cumplimiento, las que deberán ser cubiertas en el tiempo y forma que la legislación aplicable determine. El EMR se reserva la facultad de requerir constancias de cumplimiento cuando así lo considere conveniente a sus intereses.

ARTÍCULO 28º: DOCUMENTACIÓN CONTRACTUAL – DISPOSICIONES APLICABLES

Forman parte integrante del Contrato, constituyéndose en instrumentos reguladores de la relación contractual:

a) El presente pliego, sus anexos y las circulares aclaratorias.

- b) La oferta y la Resolución de Adjudicación.
- c) Las Órdenes de Servicios emitidas por el EMR.
- d) Las Ordenanzas Municipales.

Los procedimientos en cuanto no estuvieren previstos en este Pliego, se regirán por las disposiciones generales vigentes y las que en un futuro establezca el EMR.

Todos los documentos que integran el Contrato serán considerados como recíprocamente explicativos, pero en el caso de surgir ambigüedades o discrepancias, prevalecerá este Pliego con las aclaratorias emitidas por Circular.

ARTÍCULO 29º: PLAZO DE CUMPLIMIENTO DEL OBJETO DE LA LICITACIÓN

El cumplimiento total del objeto del contrato será en el plazo de **TRES (3) MESES** corridos contados a partir de la fecha de recepción por parte del adjudicatario de la primer orden de servicio, independientemente de que se emita una o varias órdenes de servicio, o el agotamiento del objeto de la presente licitación, pudiendo ser prorrogado por el mismo plazo por decisión del EMR previo aviso al adjudicatario.

Así mismo se reconocerán prórrogas en el plazo por aquellas causas que, a criterio del EMR, sean justificadas y que podrán ser debidas a casos fortuitos o de fuerza mayor debidamente acreditados. En este supuesto el EMR dispondrá nuevos plazos parciales o totales de cumplimiento.

ARTÍCULO 30º: OBLIGACIONES DEL ADJUDICATARIO

En la ejecución del contrato el adjudicatario deberá ajustarse estrictamente a los términos y condiciones del mismo y a las instrucciones que se impartan por el EMR obligándose a:

- a) Cumplir con la oferta y los plazos establecidos por el EMR.
- b) El adjudicatario es el único responsable ante el EMR, aún por faltas sólo atribuibles a su personal.
- c) Quedará bajo exclusiva responsabilidad del adjudicatario seleccionado el pago de leyes sociales, Aseguradoras del Riesgo del Trabajo e indemnizaciones al personal

que contrate a los fines del cumplimiento del objeto del presente.

d) Informar inmediatamente de conocido cualquier hecho o circunstancias que pudiera incidir en el normal cumplimiento del contrato.

ARTÍCULO 31º: DE LA FORMA DE PAGO:

Los pagos serán efectivizados dentro de los 30 (treinta) días hábiles de la presentación en forma de la factura conformada junto al comprobante de recepción de los trabajos realizados (CERTIFICACIÓN) entregado por el EMR, en el que deberá constar la correcta realización de lo solicitado en la/s Orden/es de Servicio. No se realizarán pagos parciales.

El incumplimiento de lo exigido, respecto de la entrega de factura, suspenderá el trámite de pago, hasta tanto se cumplimente con lo requerido.

A los fines de la efectiva percepción de los importes, el adjudicatario deberá dar cumplimiento a los recaudos fiscales y contables que dispone la legislación aplicable.

Los pagos se realizarán en moneda de curso legal en la República Argentina. Los bienes cotizados en moneda extranjera se abonarán en pesos, convertida la moneda al tipo de cambio vendedor del Banco Nación de la República Argentina, al cierre del día hábil anterior a la fecha de emisión de la factura.

ARTÍCULO 32: FONDO DE REPARO

De cada pago que se realice al adjudicatario, el EMR retendrá el equivalente al Cinco Por Ciento (5%), importe que se imputará al FONDO DE REPARO. Tales montos serán reintegrados al adjudicatario dentro de los 30 días hábiles de emitida la certificación final del contrato, y siempre que no mediaren motivos por los cuales, el EMR debiera retener dichos montos.

ARTÍCULO 33º: INTERCAMBIO DE COMUNICACIONES:

Las comunicaciones entre el EMR y el adjudicatario se cursarán por medio de notificaciones electrónicas. A tal fin el EMR declara como correos electrónicos donde resultaran válidas las notificaciones: ngonzal6@rosario.gov.ar y

mparodi3@rosario.gob.ar . Se deberá enviar la notificación a los DOS (2) correos denunciados en forma simultánea.

El oferente deberá en su oferta especificar una casilla de correo electrónico, que será el canal válido y obligatorio a los fines de la comunicación.

ARTÍCULO 34º: TRABAJOS Y/O GASTOS IMPREVISTOS

No serán reconocidos ni indemnizados los trabajos y/o gastos que sean consecuencia de la impericia, imprecisión y/o negligencia del adjudicatario, debiendo correr por cuenta del mismo los gastos que el mismo genere.

ARTÍCULO 35º: SANCIONES POR INCUMPLIMIENTOS

En caso de incumplimiento por parte del adjudicatario de las obligaciones establecidas en el presente Pliego de Bases y Condiciones, el EMR intimará mediante notificación fehaciente al estricto cumplimiento. En caso de persistir en el incumplimiento, el EMR podrá dejar sin efecto la adjudicación por causa imputable al adjudicatario. Asimismo, podrá descontársele del valor a abonar el 0.5% diario sobre la facturación correspondiente, hasta el cumplimiento efectivo de lo establecido. En este caso el importe de las penalizaciones estará limitado al 10% sobre el monto total de la oferta adjudicada.

ARTÍCULO 36º: CAUSAS DE EXTINCIÓN DEL CONTRATO

El contrato quedará extinguido por las siguientes causas:

- a) Por cumplimiento
- b) Expiración del plazo estipulado.
- c) Mutuo Acuerdo.
- d) Por razones de orden jurídico, técnico o de hecho que a juicio del EMR, hagan imposible el cumplimiento del objeto de la prestación.

Cuando la causa que determine la extinción anticipada de la contratación sea imputable al adjudicatario, la misma tendrá efecto desde el día que el EMR notifique fehacientemente tal determinación.

Anexo I - Especificaciones técnicas

1.-GENERALIDADES

La presente Licitación consiste en la colocación de elementos plásticos de seguridad vial (delineadores plásticos "pretilos" y separadores plásticos tipo "oruga") en donde el Ente de la Movilidad de Rosario (EMR) disponga. Los mismos serán provistos por el EMR junto a sus correspondientes medios de fijación. Además, estará a cargo del adjudicatario el retiro de elementos de separación, tanto de pretilos como de topes plásticos, y la limpieza de pretilos existentes en la calzada. Cualquier material por fuera de los mencionados quedará a cargo del adjudicatario. Las herramientas y máquinas necesarias para la realización de los trabajos quedarán a cargo del adjudicatario.

Se deberá incluir en la oferta técnica las características de las herramientas con las que se van a realizar los trabajos y el personal afectado a realizar dichas tareas.

La colocación y tareas afines de los elementos plásticos de seguridad vial mencionados se realizará conforme a los planos de proyecto adjuntos en el presente y sujeto a replanteo en obra según disponga la Inspección.

Las tareas deberán realizarse en un plazo máximo de **TRES (3) MESES** corridos contados a partir de la recepción de la/s orden de servicio.

2.-CONSIDERACIONES SOBRE LA EJECUCIÓN DE LOS TRABAJOS

2.1 Señalamiento y Protección

Es obligación del Contratista señalar si trabajara de día con conos, vallas, letreros y banderas reglamentarias y por la noche con elementos de seguridad reflectivos y luminosos, así como la demarcación perimetral del área intervenida a satisfacción del EMR.

Además, tomará las medidas de precaución necesarias en todas aquellas partes de la obra donde puedan producirse accidentes.

Los trabajos serán realizados con el previo conocimiento del EMR hasta 48hs antes.

2.2 Mantenimiento del Tránsito - Medidas de Seguridad

El Contratista realizará los trabajos de modo de ocasionar la menor molestia posible al tránsito, adoptando medidas adecuadas para la comodidad del público y los vecinos.

Queda establecido que el Contratista no tendrá derecho a reclamación ni indemnización alguna en concepto de daños y perjuicios producidos por el tránsito en la obra.

Además, el Contratista será el único responsable de accidentes ocasionados por deficiencia de señalamiento o de medidas de protección.

2.3 Trabajos Nocturnos

Las obras podrán ser ejecutadas tanto de día como de noche, de acuerdo con los horarios que establecen las leyes sobre trabajo.

En caso de efectuarse trabajos nocturnos, el lugar de la obra deberá estar suficientemente iluminado para la seguridad del personal y buena ejecución de los mismos. Los gastos inherentes a los trabajos efectuados durante a la noche no serán objeto de compensación por el EMR.

Toda excepción del régimen común de trabajo (prolongación de jornada normal, trabajos nocturnos, en día domingo o festivo, trabajo continuado o por equipo, etc.) deberá contar, en todos los casos, con la previa autorización de la Inspección, siendo por cuenta del Contratista los asuntos laborales pertinentes.

2.4 Replanteo de las Obras

El replanteo será efectuado en forma conjunta entre la Inspección y el Contratista siendo responsabilidad del primero la fiscalización y aprobación del mismo y del segundo su ejecución.

Es obligación del Contratista presenciar por sí o por un representante en obra, las operaciones de replanteo.

Todos los gastos que origine el replanteo, tanto de personal como de materiales, útiles, etc., serán por exclusiva cuenta del contratista.

2.5 Limpieza Final

Una vez terminados los trabajos y antes de la recepción, el Contratista está obligado a retirar todos los sobrantes y desechos de materiales, cualquiera sea su naturaleza. La Inspección exigirá el estricto cumplimiento de esta cláusula y no extenderá el acta de recepción provisoria mientras en las obras terminadas, a su juicio, no se haya dado debido cumplimiento a la presente disposición.

Todos los gastos que demande el cumplimiento de las precedentes disposiciones serán por cuenta exclusiva del Contratista.

3. ESPECIFICACIONES TÉCNICAS PARTICULARES DE INSTALACIÓN, RETIRO Y LIMPIEZA.

- Ítem 1: Colocación de DELINEADORES PLÁSTICOS.

Los delineadores serán de base circular incorporada monolíticamente a la 'estaca', conformando una única pieza. Su altura estará comprendida en el rango de los 70 cm y 80 cm y el diámetro de su base entre 20 cm y 25 cm.

Tendrán 3 puntos de fijación al solado. Cada punto de fijación deberá materializarse con mortero químico compuesto por cartucho de adhesivo de inyección, y varillas roscadas de Φ 9,5 mm, con una longitud de 14 cm, garantizando un mínimo de penetración de 10cm de profundidad, medidos a partir del plano inferior de apoyo de la base del pretil. Una vez anclada la varilla de fijación (espárrago) se hará el ajuste mediante arandela y tuerca. Si una parte de la varilla sobresale superficialmente deberá cortarse. El mortero químico y las varillas, arandelas y tuercas serán provistos por el EMR.

Se deberá asegurar una correcta fijación de los elementos en correspondencia con el período de garantía de 12 (doce) meses, expresado en el Artículo 10 "inc. C" de la parte general.

La ubicación y disposición de los delineadores flexibles deberá ajustarse a los planos de proyecto adjuntados en el presente.

- **Ítem 2: Colocación de SEPARADORES PLÁSTICOS tipo "ORUGA".**

Los separadores plásticos tipo oruga serán de forma oval de una única pieza. Tendrán 4 puntos de fijación al solado. Cada punto de fijación deberá materializarse con mortero químicos compuestos por cartucho de adhesivo de inyección, y varillas roscadas de Φ 9,5 mm, con una longitud de 14 cm, garantizando un mínimo de penetración de 10cm de profundidad, medidos a partir del plano inferior de apoyo de la base del pretil. Una vez anclada la varilla de fijación (espárrago) se hará el ajuste mediante arandela y tuerca. Si una parte de la varilla sobresale superficialmente deberá cortarse. El mortero químico y las varillas, arandelas y tuercas serán provistos por el EMR.

Se deberá asegurar una correcta fijación de los elementos en correspondencia con el período de garantía de 12 (doce) meses, expresado en el Artículo 10 "inc. C" de la parte general.

La ubicación y disposición de los separadores plásticos deberá ajustarse a los planos de proyecto adjuntados en el presente.

- **Ítem 3: Retiro de DELINEADORES PLÁSTICOS**

Se deberá asegurar el correcto retiro de los delineadores de base circular incorporada monolíticamente a la 'estaca', conformando una única pieza. Los mismos tienen 3 puntos de fijación.

La ubicación de los delineadores flexibles a retirar será indicada por la Inspección al momento del replanteo en obra.

Una vez retirado, no deberá quedar ningún excedente de varilla u otro elemento que sobresalga de la superficie del suelo. La prolijidad será una condición crítica para la certificación y aprobación de cada desinstalación. En caso de no ser satisfactoria, la inspección podrá solicitar la mejora en su ejecución.

- **Ítem 4: Retiro de SEPARADOR VIAL tipo "TOPE"**

Se deberá asegurar el correcto retiro de los topes plásticos los cuales tienen 4 puntos de fijación.

La ubicación de los topes a retirar será indicada por la Inspección al momento del replanteo en obra.

Una vez retirado, no deberá quedar ningún excedente de varilla u otro elemento que sobresalga de la superficie del suelo. La prolijidad será una condición crítica para la certificación y aprobación de cada desinstalación. En caso de no ser satisfactoria, la inspección podrá solicitar la mejora en su ejecución.

- **Ítem 5: Limpieza de DELINEADORES PLÁSTICOS existentes en calzada**

Se deberá asegurar la correcta limpieza de los delineadores flexibles plásticos existentes en calzada.

La ubicación de los mismos será indicada por la Inspección al momento del replanteo en obra.

Plano Tipo

"CURVAS ROSARIO CENTRAL Y USINA, COSTA NORTE"

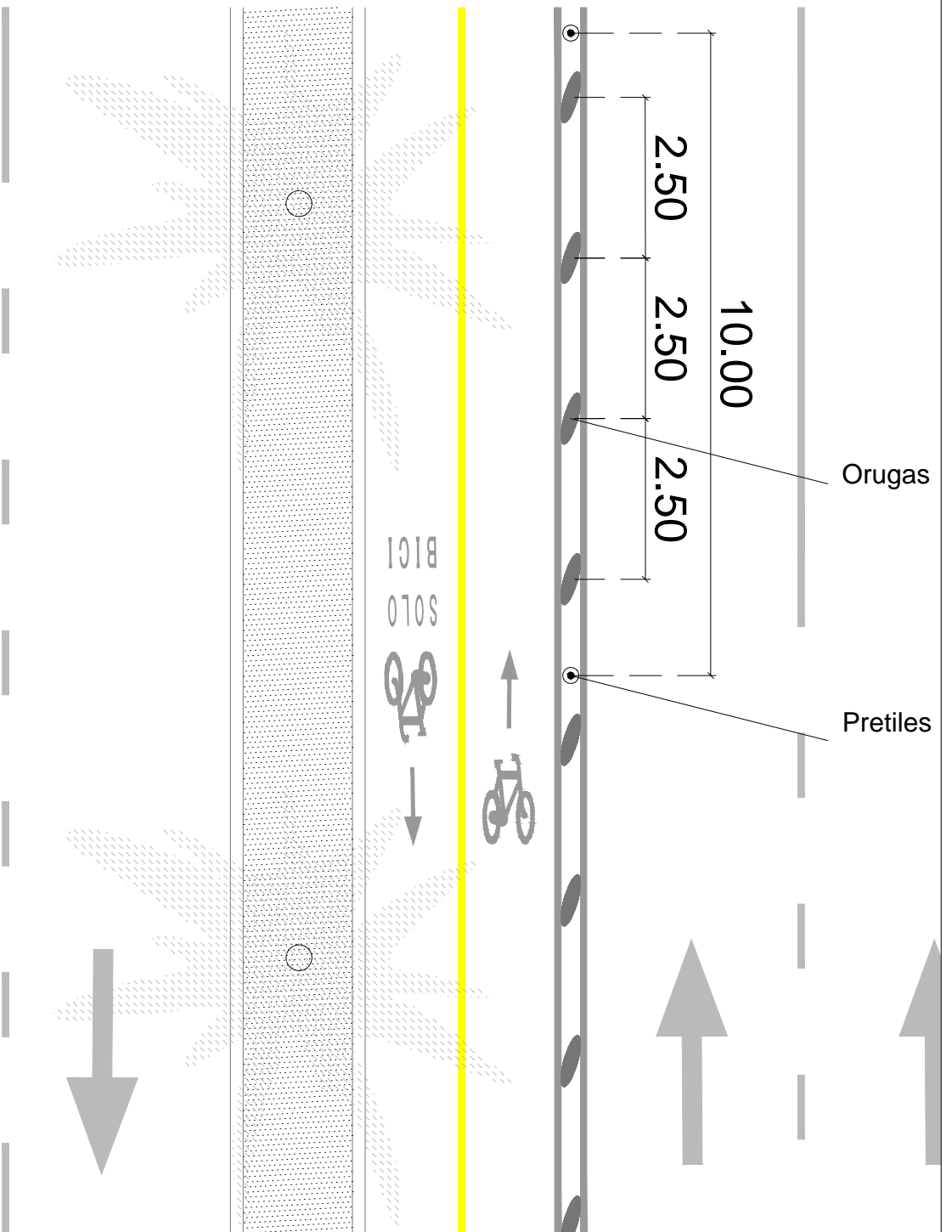
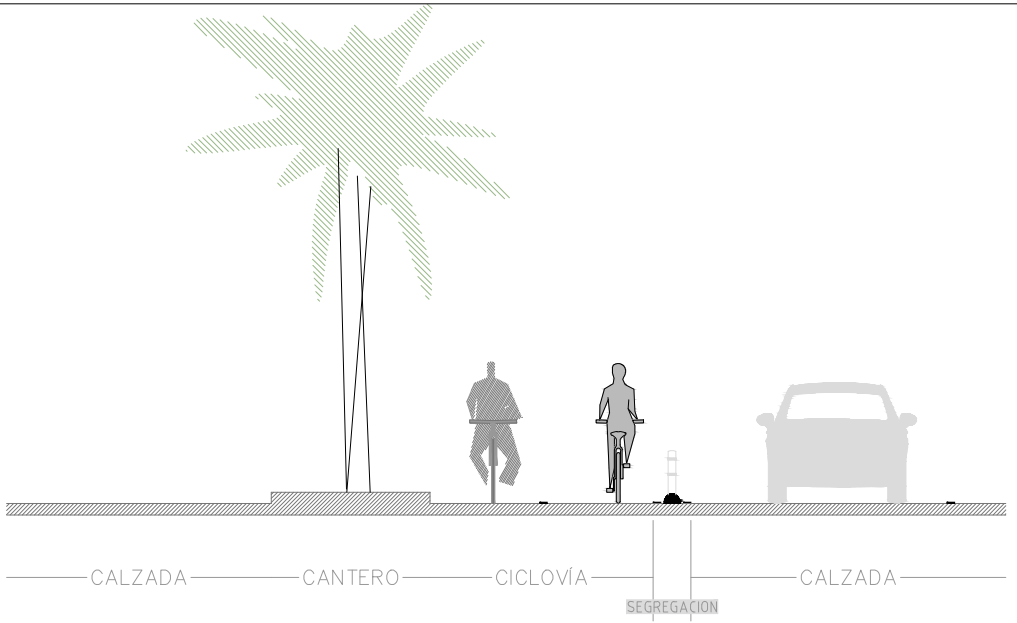

OBRA: Señalización Ciclovia Costa Norte		IC-DN-P1/1	
Curva Rosario Central y Usina			
PLANO: Plano tipo de Orugas y Pretilos			
EMTO: MOVILIDAD ACTIVA	DIBUJO: -	APTO: EVALUACION	
DISTRITO Norte		REVISION: 01	
FECHA: 24/12/2024		ESCALAS: -	

Planos desarrollo

"CURVA ROSARIO CENTRAL, COSTA NORTE"

OBRA: Señalización Ciclovia Costa Norte	
Av. Central Argentino entre Génova y Cordillera	
PLANO: Orugas y pretiles en Curva Rosario Central	
EMITO: MOVILIDAD ACTIVA	DIBUJO: —
APTO: EVALUACIÓN	DISTRITO Norte
FECHA: —	REVISIÓN: 01
ESCALAS: —	FECHA: 24/12/2024

IC-DN-P1/5

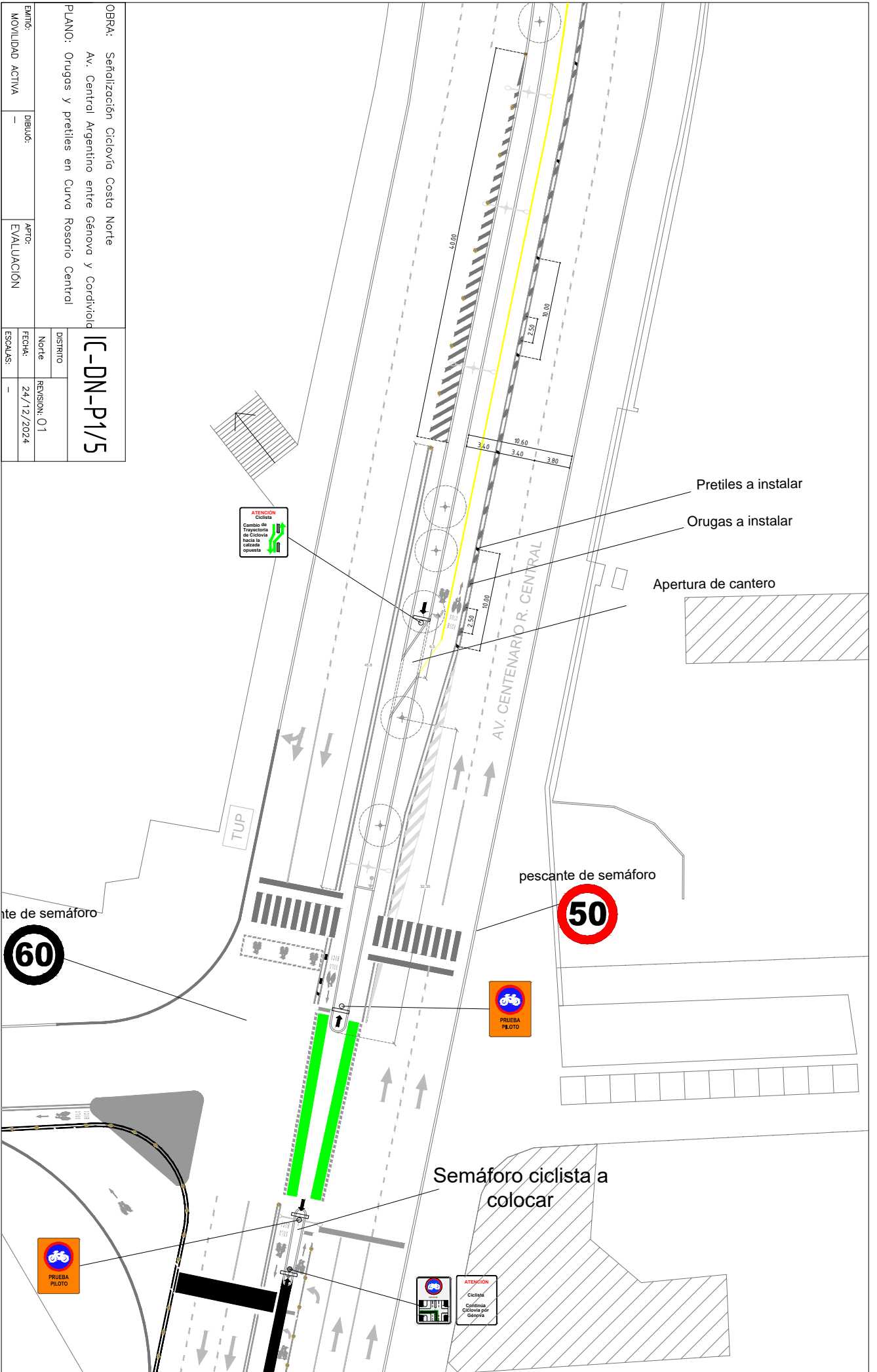

CLUB ATLETICO ROSARIO CENTRAL

OBRA: Señalización Ciclovía Costa Norte		DISTRITO	
Av. Central Argentino entre Génova y Cordillera		Norte	
PLANO: Orugas y pretiles en Curva Rosario Central		REVISION: 01	
EMITE: MOVILIDAD ACTIVA	DIBUJO: —	APTO: EVALUACIÓN	FECHA: 24/12/2024
ESPALAS: —		REVISION: 01	
		FECHA: 24/12/2024	
		ESPALAS: —	



TUNEL

Pretiles a instalar

Orugas a instalar

Pretiles a instalar

Orugas a instalar

AV. CENTENARIO R. CENTRAL
 "Av. Centenario"
 "Av. Centenario"

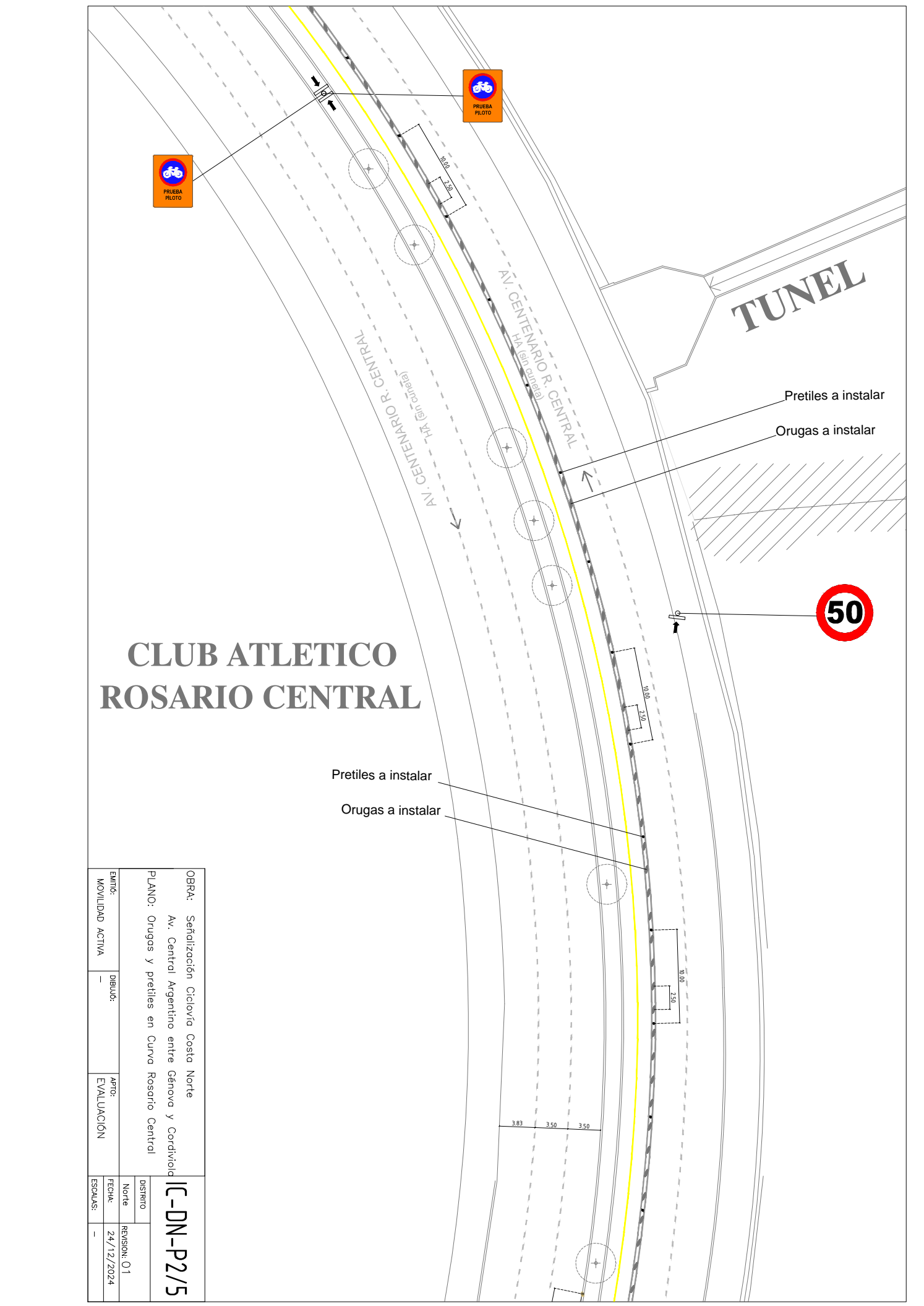

CLUB REGATAS ROSARIO

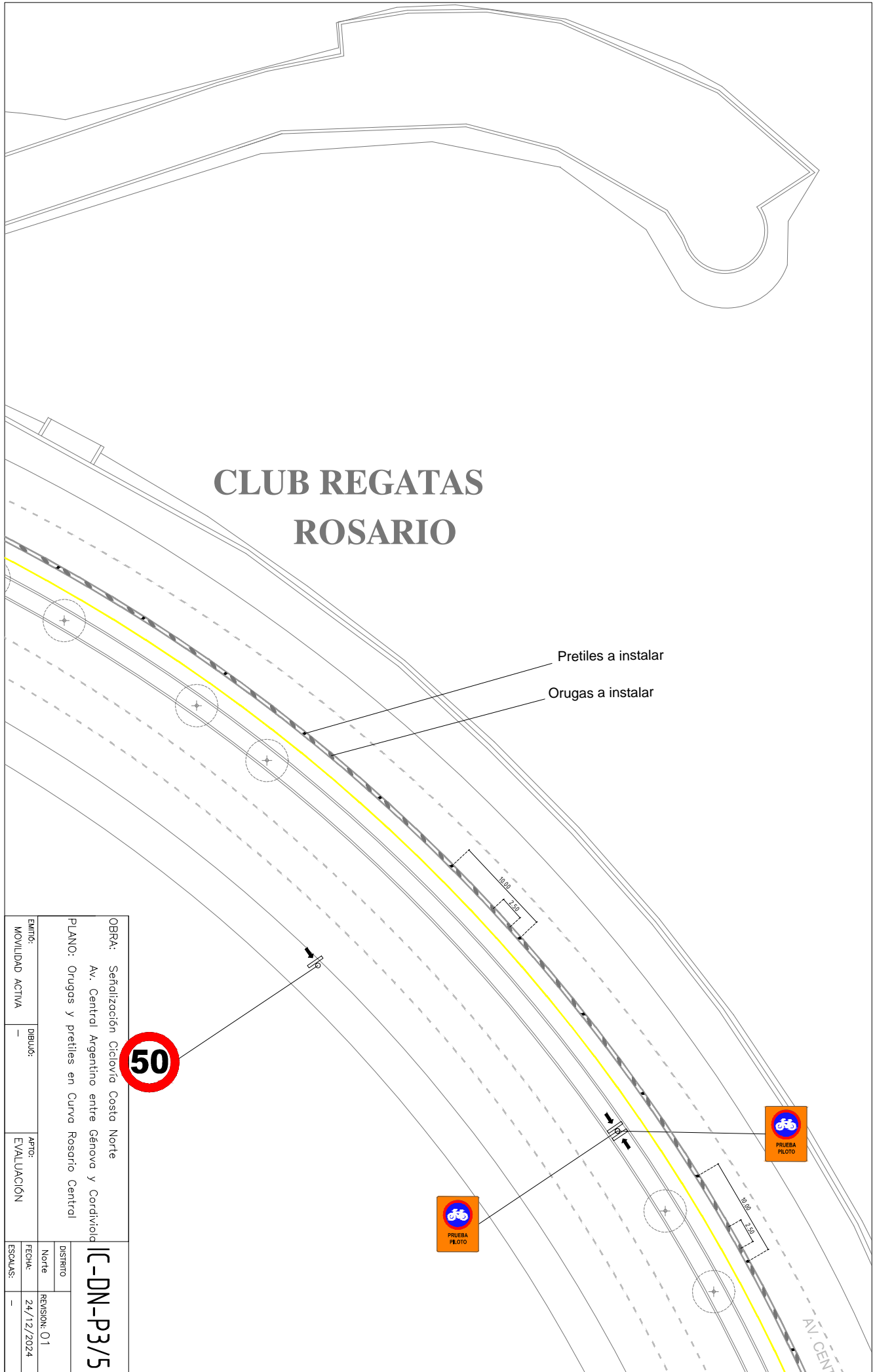

Pretilles a instalar

Orugas a instalar



OBRAS: Señalización Ciclovía Costa Norte		IC-DN-P3/5	
Av. Central Argentino entre Génova y Cordillera		DISTRITO	
PLANO: Orugas y pretilles en Curva Rosario Central		Norte	
EMITE: MOVILIDAD ACTIVA	DIBUJOS: —	APTO: EVALUACIÓN	REVISION: 01
FECHA: 24/12/2024		ESCALAS: —	

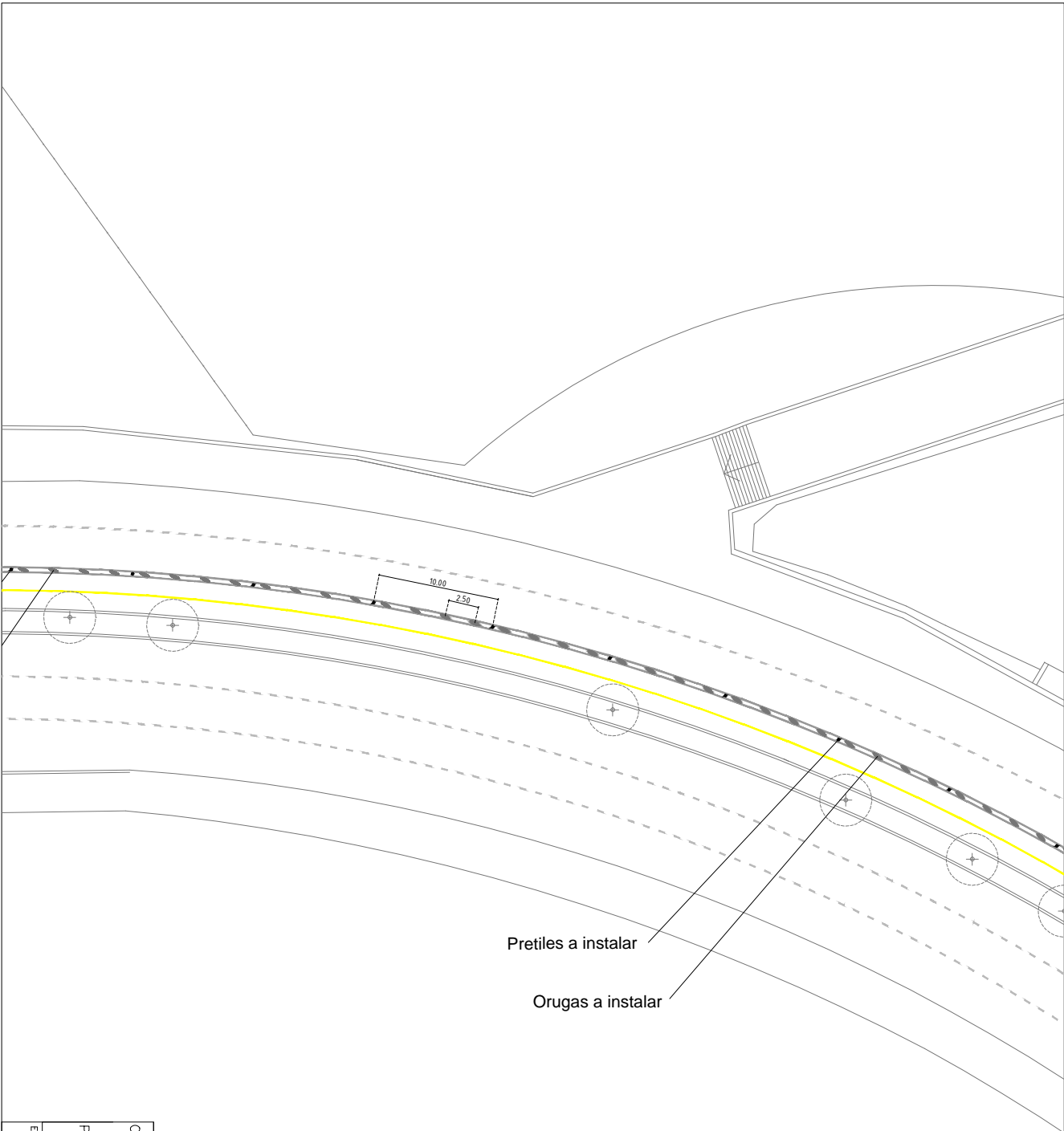

OBRA: Señalización Ciclovia Costa Norte		IC-DN-P4/5	
Av. Central Argentino entre Génova y Cordillera			
PLANO: Orugas y pretiles en Curva Rosario Central			
EMITE:	DIBUJÓ:	APTO:	DISTRITO
MOVILIDAD ACTIVA	—	EVALUACIÓN	Norte
			REVISION: 01
			FECHA: 24/12/2024
			ESCALAS: —

ACUARIO MUNICIPAL

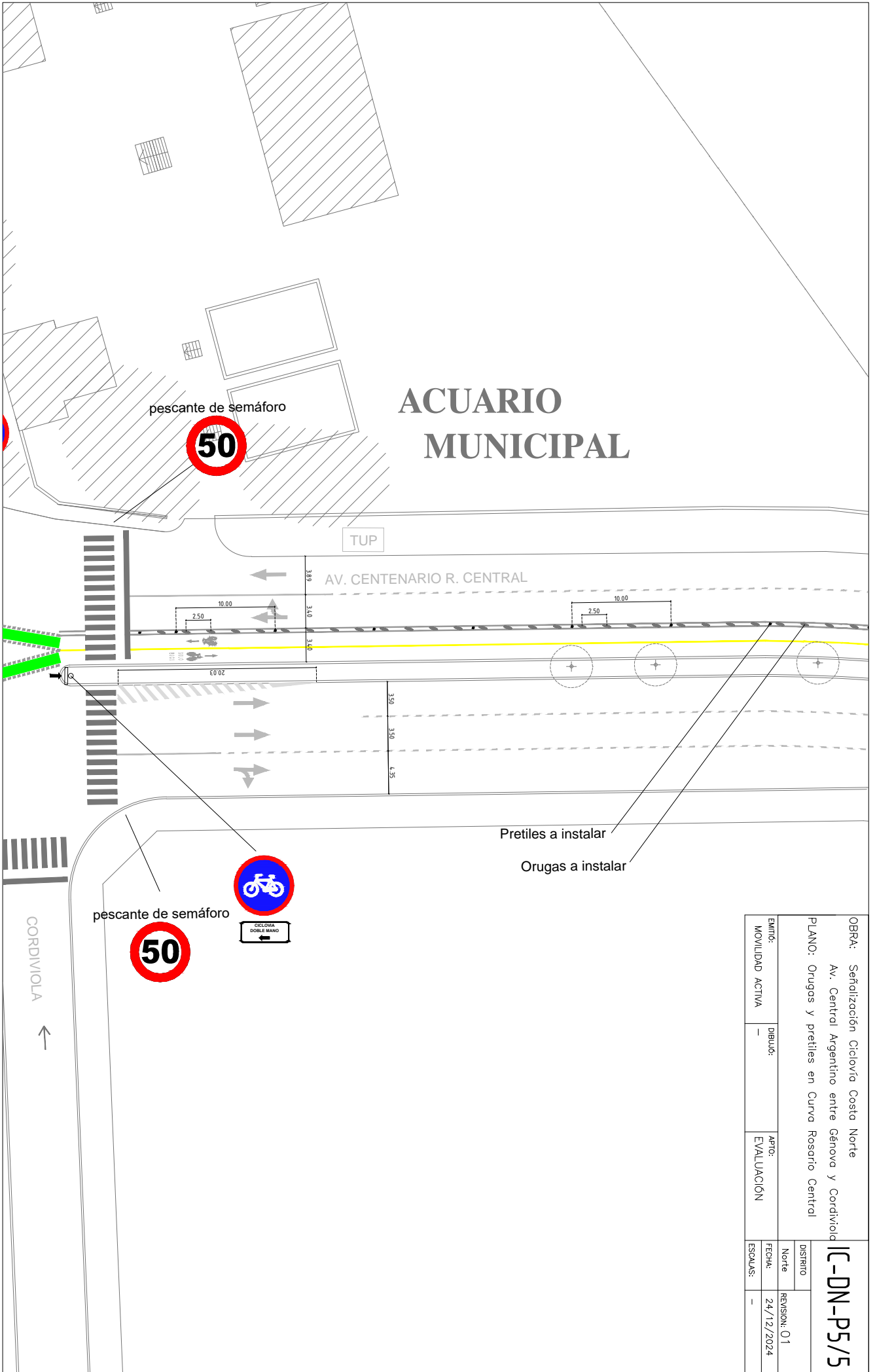

OBRA: Señalización Ciclovia Costa Norte		IC-DN-P5/5	
Av. Central Argentino entre Genova y Cordiviola			
PLANO: Orugas y pretiles en Curva Rosario Central			
EMITE:	DIBUJOS:	APRO:	DISTRITO
MOVILIDAD ACTIVA	—	EVALUACIÓN	Norte
		FECHA:	REVISION: 01
		ESCALAS:	24/12/2024
			—

Planos desarrollo

"CURVAS USINA, COSTA NORTE"

OBRA: Señalización Ciclovia Costa Norte		IC-DN-P1/6	
Av. Colombres entre Nansen y Gurruchaga			
PLANO: Orugas y pretiles en Curva Usina			
EMITO:	DIBUJO:	APRO:	ESCALAS:
MOVILIDAD ACTIVA	-	EVALUACION	-
DISTRITO		REVISION: 01	
Norte		24/12/2024	
FECHA:		-	

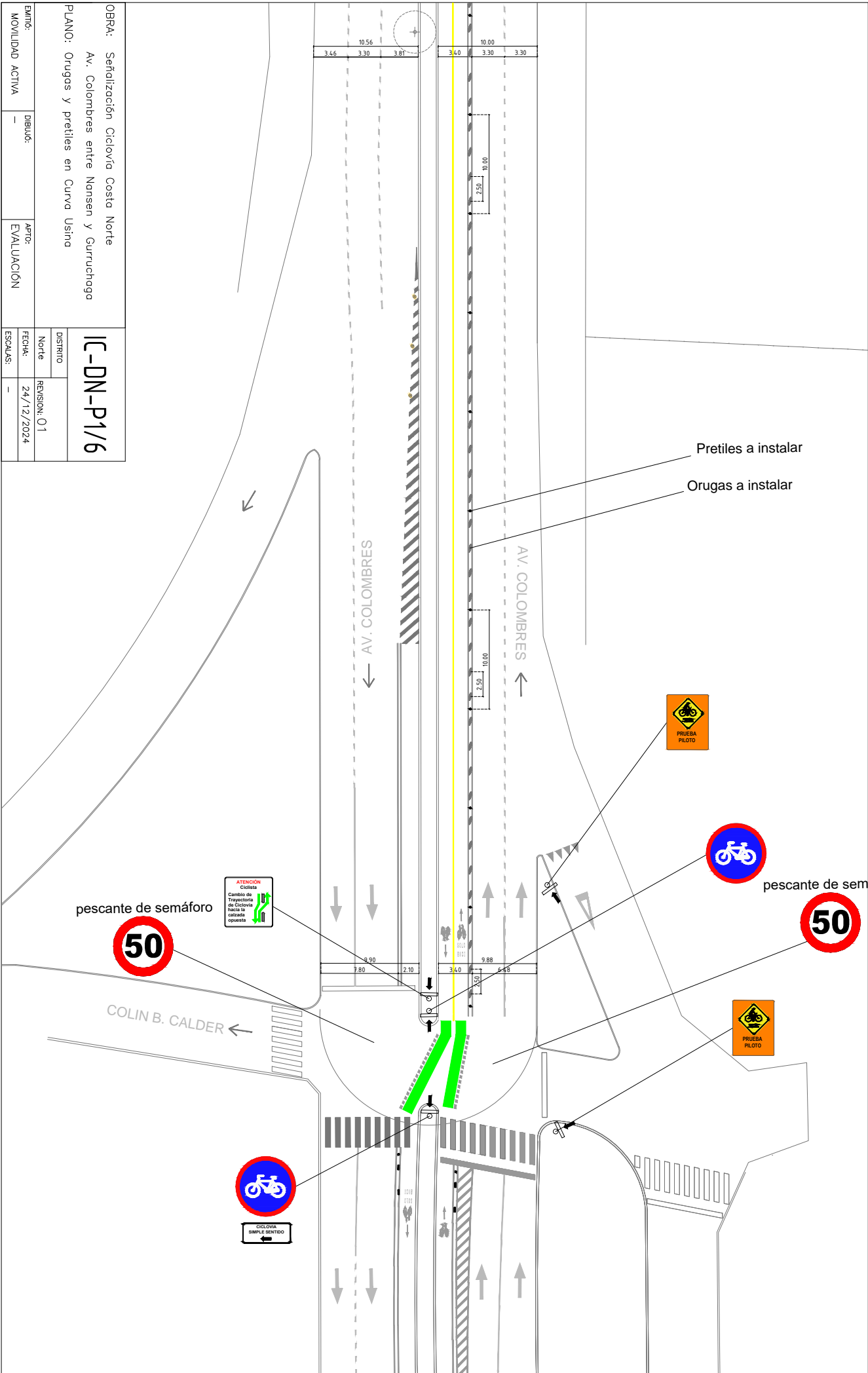

OBRA: Señalización Ciclovia Costa Norte		Av. Colombres entre Nansen y Gurruchaga	
PLANO: Orugas y pretiles en Curva Usina			
EMTO:	DIBUJO:	APTO:	ESCALAS:
MOVILIDAD ACTIVA	—	EVALUACION	—
IC-DN-P2/6		DISTRITO	REVISION: 01
		North	FECHA: 24/12/2024

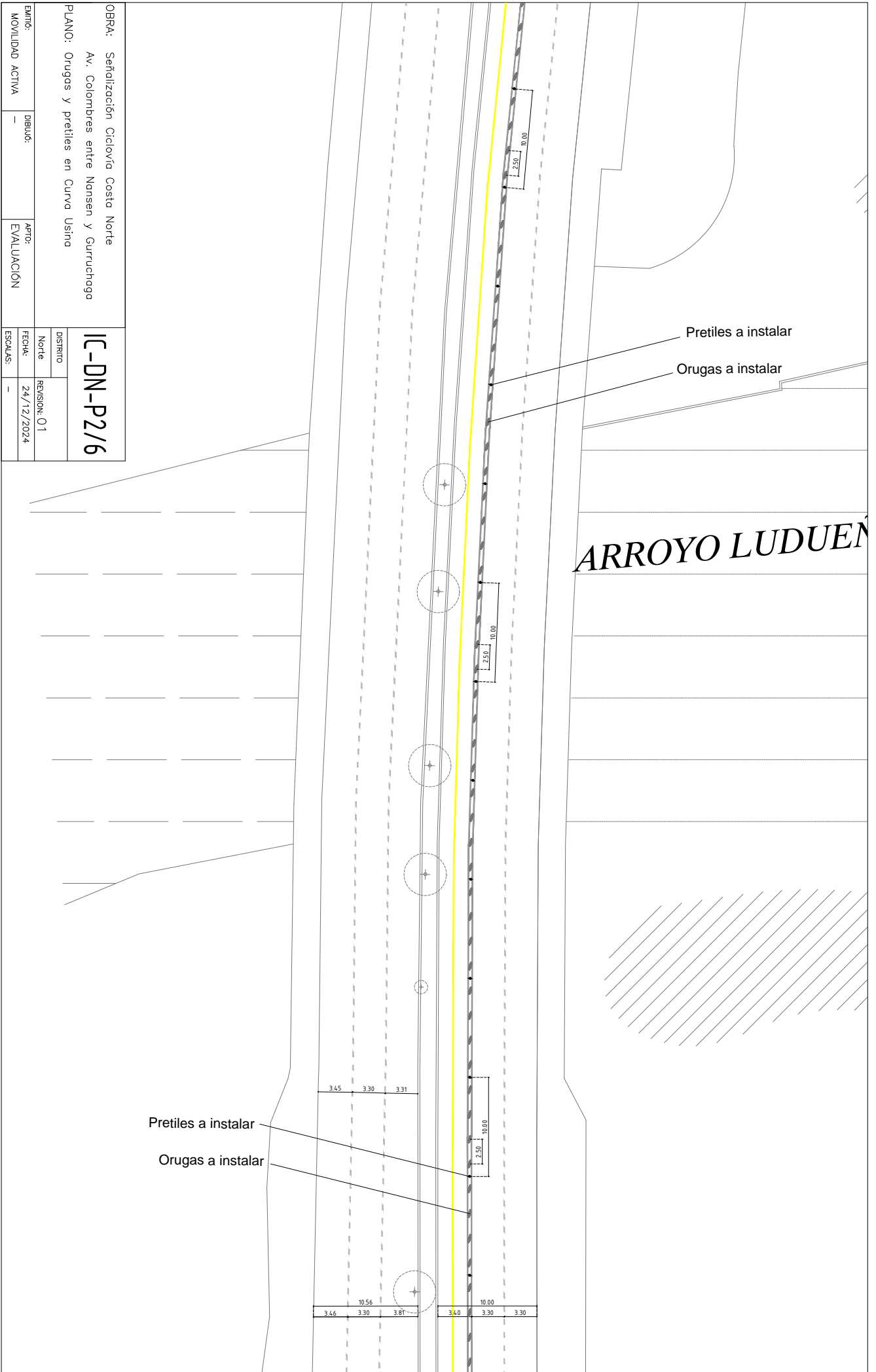

Talud revestido

Pretiles a instalar

Orugas a instalar

Pretiles a instalar

Orugas a instalar



OBRA: Señalización Ciclovia Costa Norte		IC-DN-P3/6	
Av. Colombres entre Nansen y Guruchoga		DISTRITO	
PLANO: Orugas y pretiles en Curva Usino		Norte	
EMITE: MOVILIDAD ACTIVA	DIBUJO: -	APTO: EVALUACIÓN	REVISION: 01
			FECHA: 24/12/2024
			ESCALAS: -

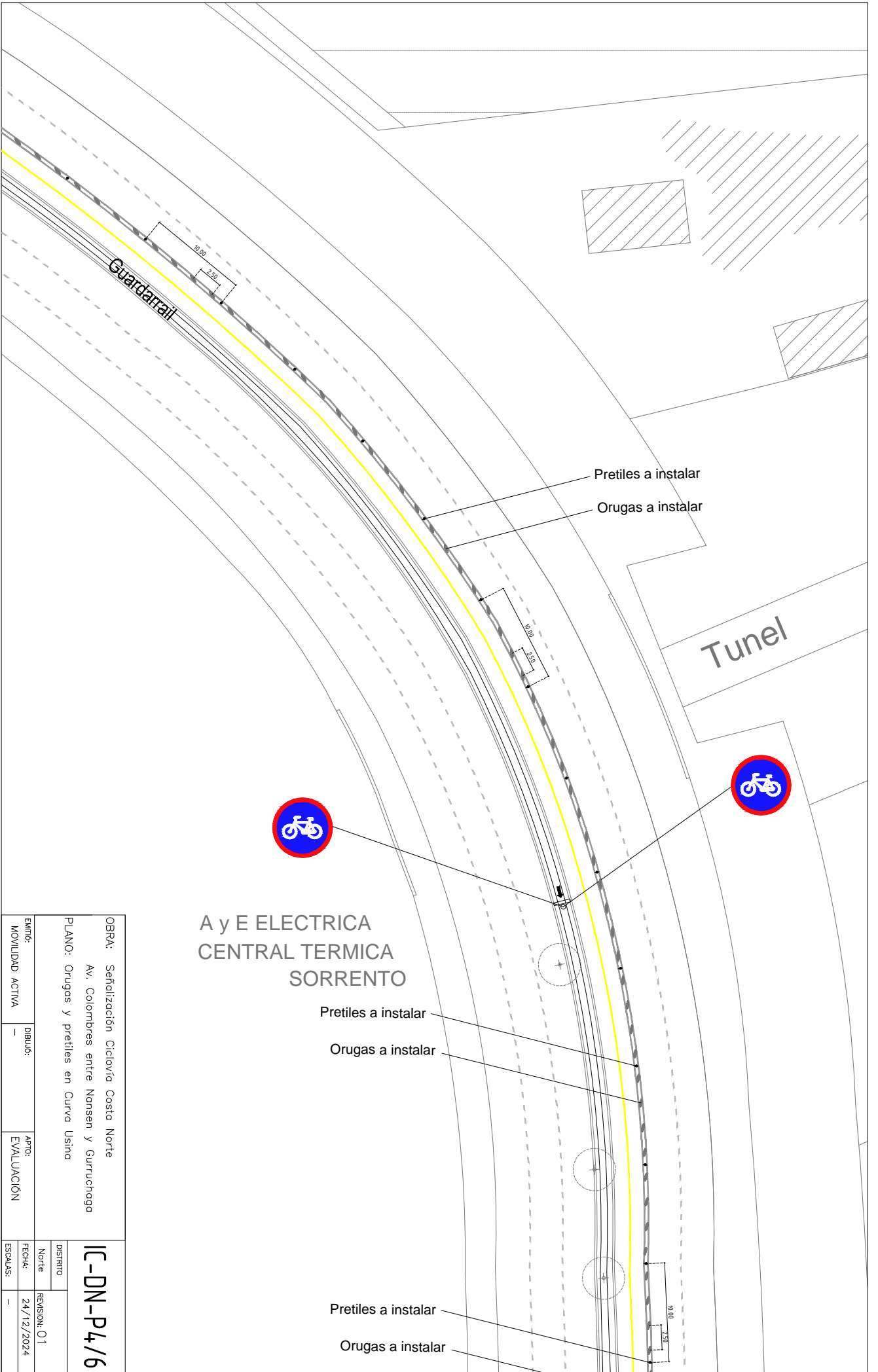

A y E ELECTRICA
CENTRAL TERMICA
SORRENTO

OBRA: Señalización Ciclovia Costa Norte		IC-DN-P4/6
Av. Colombres entre Nansen y Gurruchoga		
PLANO: Orugas y pretiles en Curva Usino		DISTRITO
EMITO: MOVILIDAD ACTIVA		North
DIBUJO: -	APTO: EVALUACIÓN	REVISION: 01
FECHA: 24/12/2024	ESPALAS: -	FECHA: 24/12/2024

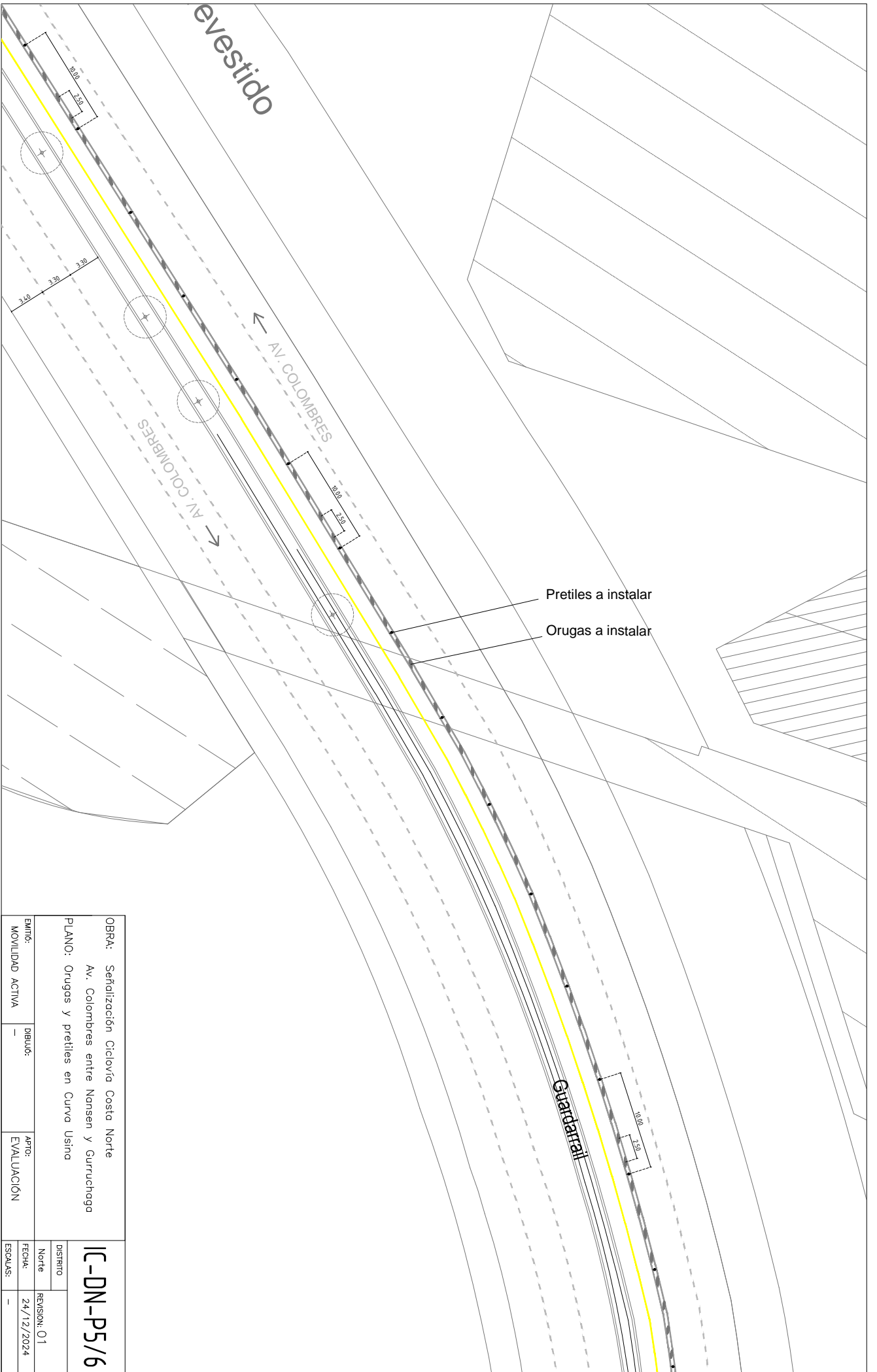

OBRA: Señalización Ciclovía Costa Norte		IC-DN-P5/6	
Av. Colombres entre Nansen y Gurruchoga		Distrito Norte	
PLANO: Orugas y pretiles en Curva Usina		REVISION: 01	
EMITE: MOVILIDAD ACTIVA	DIBUJO: -	APTO: EVALUACIÓN	FECHA: 24/12/2024
		ESPALSA: -	

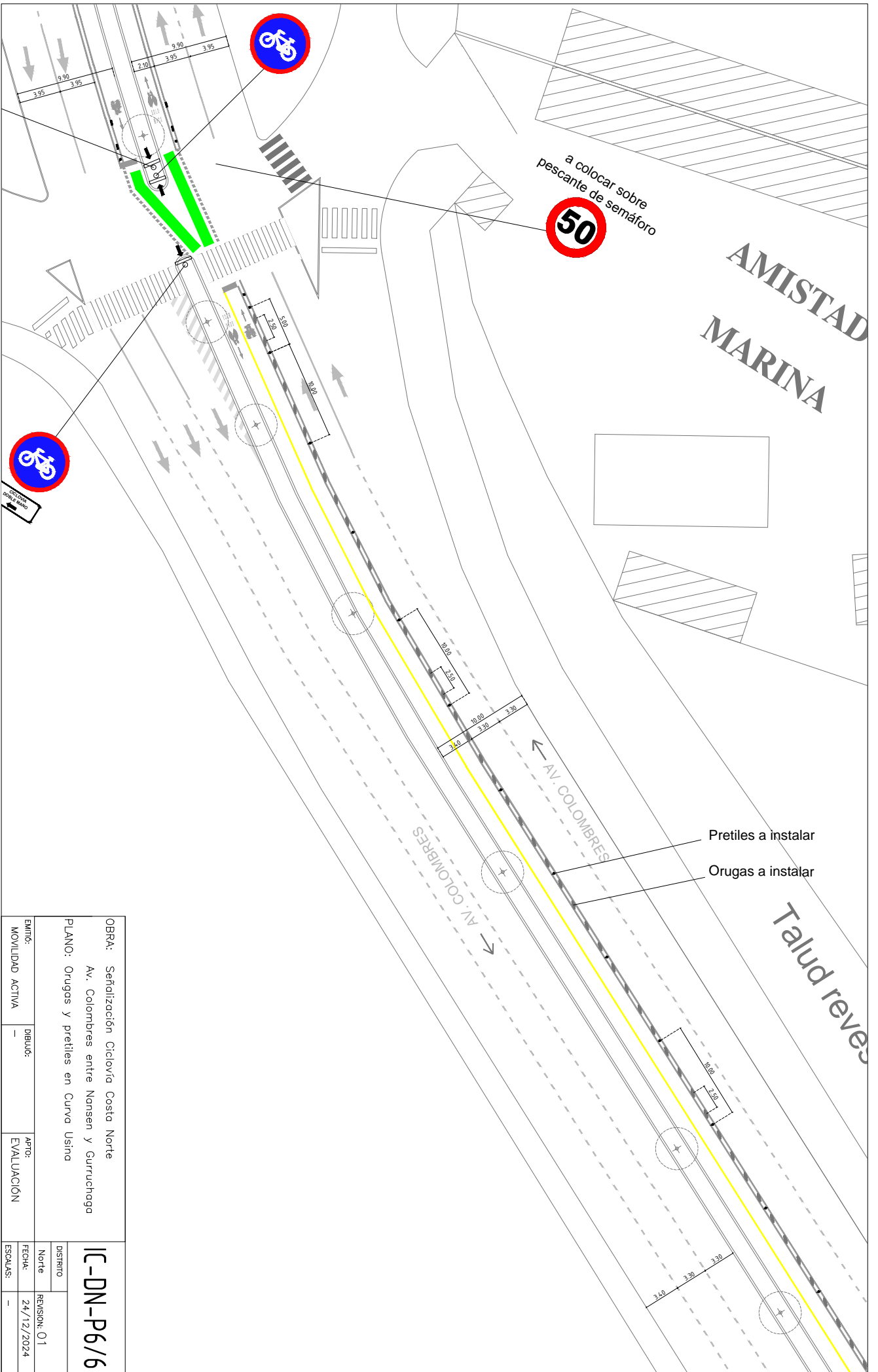

OBRA: Señalización Ciclovía Costa Norte		IC-DN-P6/6	
Av. Colombres entre Nansen y Gurruchoga		DISTRITO	
PLANO: Orugas y pretiles en Curva Usina		Norte	
EMITO: MOVILIDAD ACTIVA	DIBUJO: —	APTO: EVALUACIÓN	REVISION: 01
		FECHA: 24/12/2024	
		ESCALAS: —	

Anexo II – Planilla de cotización

En la siguiente planilla se solicita colocar el precio unitario y total de los ítems descriptos.

ítem	Descripción	Canti- dad	Unidad	Precio Unitario (con iva)	Precio total (con iva)
1	Instalación de pretil (con anclaje mecánico + químico)	69	Unidad
2	Instalación de Separador vial tipo "oruga" (con anclaje mecánico + químico)	478	Unidad
3	Retiro de delineadores plásticos	4	Unidad
4	Retiro de separador vial tipo "tope"	47	Unidad
5	Limpieza de delineadores plásticos tipo "pretil"	53	Unidad
Total				

Todas las cotizaciones deberán realizarse en PESOS e incluir los importes correspondientes a IVA, sin discriminar.

ANEXO III
MODELO DE DECLARACIÓN JURADA

Rosario,

Sres. ENTE DE LA MOVILIDAD DE ROSARIO

Quien suscribe en mi carácter de de
..... suscribo la presente declarando que:

- a) Me someto a la jurisdicción de los tribunales ordinarios de la ciudad de Rosario y renuncio a todo otro fuero o jurisdicción que pudiera corresponder, para entender en toda cuestión que se suscite con motivo de esta licitación.
- b) Manifiesto no estar inhibido para contratar con el estado nacional, provincial o municipal.
- c) Autorizo expresamente al EMR para recabar informes de entidades oficiales o privadas de cualquier tipo, tendientes a la verificación de los datos y antecedentes consignados en la oferta.
- d) Garantizo la veracidad y exactitud de mis manifestaciones, fidelidad de los datos y demás referencias consignadas en la propuesta y la autenticidad de la documentación acompañada.
- e) Declaro que no me encuentro incurso en ninguna de las circunstancias señaladas en el artículo 9, y que no fui objeto de sanciones en la ejecución de contratos anteriores, por prestación de servicios similares en otras ciudades.
- f) La sola presentación de la oferta significa el pleno conocimiento, aceptación y sometimiento por parte del oferente a las normas vigentes y cláusulas específicas que rijan el procedimiento de selección al que se presente, sin que pueda alegar en adelante su desconocimiento

Sin otro particular, saluda a Ud. muy atentamente.